PROPERTY OF ACKU

DAILY
اراده

AFGHAN MEDIA RESOURCE CENTER
A.M.R.C

۹۹۹
د افغان نشراتي مرکز ملي خپلواکه ورځپاڼه
سال تاسیس ۱۳۷۹ هـ. ش

سفر غیرمترقبۀ رییس جمهور کرزی به کنر

رییس جمهور کرزی به منظور ابراز تسلیت به خانواده های کشته شده گان در حملۀ هوایی نیروهای ایتلاف در حالی قبل از ظهر دیروز، طی یک سفر غیرمترقبه عازم اسعدآباد مرکز ولایت کنر گردید که نیروهای ایتلاف دیروز با هدف قرار دادن افراد ملکی در ولایت ننگرهار باردیگر فاجعه آفریدند و دو تن از افراد ملکی را کشتنند. یک منبع دولتی که نخواست نامش افشاء گردد، به آژانس خبری پژواک گفت که رییس جمهور کرزی قبل از ظهر دیروز به اسعدآباد مرکز ولایت کنر سفر کرده است.

ص۳

یولسم کال – دویمه دوره، ۹۹۹مه ګڼه، پر له پسې ۲۰۷۴ ګڼه د ۱۳۸۹ ل. د کب ۲۲مه – د یکشنبې ورځ، د ۱۴۳۲ هـق ربیع الثاني ۷مه د ۲۰۱۱ د مارچ ۱۳مه

د مسوولیت د لېږد پروسې پیل او د ثبات د نوي پړاو خیالونه

د ۴۸ هېوادونو دفاع وزیرانو په یوه غونډه کې افغان ځواکونو ته، د امنیت د مسوولیت د ورکړې په اړه خپل وروستي وړاندیزونه افغان حکومت ته وسپارل. په کابل کې د ناټو پر مشرۍ د نړیوالو سوله ساتو ځواکونو د مطبوعاتي دفتر له خوا د کب پر ۲۱مه په یوه خپره شوې خبرپاڼه کې ویل شوي، چې دغه غونډه د بلجیم په پلازمېنه بروکسل کې جوړه شوې وه. سرچینې زیاته کړې، چې په دې غونډه کې د نړیوال سوله ساتي ځواک اړوند ۴۸ هېوادونو، چې په افغانستان کې سرتېري لري، د دفاع وزیرانو برخه اخیستې وه. په خبرپاڼه کې راغلي، چې افغان ځواکونو ته په تدریجي ډول د امنیت د مسوولیت د سپارلو په اړه د دفاع وزیرانو مهمې پرېکړې او وړاندیزونه وکړل. د سرچینې د معلوماتو له مخې، چې دغه وړاندیزونه به افغان حکومت ته سپارل کېږي، تر څو دوی (افغان حکومت) هغه سیمې په نښه کړي، چې په لومړي پړاو کې افغان ځواکونو ته سپارل کېږي. په خبرپاڼه کې زیاته شوې: ((د مسوولیت د لېږد پروسه به پر هغو سیمو پلې کېږي، چې د افغان حکومت او ولسمشر حامد کرزي له خوا وټاکل شي.)) د ناټو

۳مخ

طرح بودجۀ سال ۱۳۹۰ به ولسی جرگه ارایه شد

وزارت مالیۀ کشور، طرح بودجۀ سال ۱۳۹۰ را دیروز به مجلس ولسی جرگه تقدیم کرد.

داکترحضرت عمر زاخیلوال وزیر مالیۀ کشور، مسودۀ بودجۀ عادی و انکشافی سال ۱۳۹۰ را که ۲۱۵،۹میلیارد افغانی می باشد، دیروز در مجلس عمومی ولسی ارایه کرد.

به اساس معلومات موصوف، بودجۀ عادی سال جدید ۱۵۰ میلیارد افغانی و بودجۀ انکشافی ۶۵،۹ میلیارد افغانی می باشد.

زاخیلوال گفت که بیشترین بودجۀ سال آینده در جهت تامین امنیت، حکومتداری خوب و زیربناهای کشور اختصاص داده شده است.

وی گفت: "درسال آینده، ۶۴ درصد بودجه روی تامین امنیت، تجهیزو تعلیم نیروهای امنیتی کشور به مصرف خواهد رسید".

زاخیلوال خاطر نشان کرد که در سال آینده، تعداد اردوی ملی به ۱۹۲ هزار و رقم پولیس ملی به ۱۳۴ هزار تن افزایش می یابد.

به گفتۀ وی، فعلا ۸۰ درصد مردم در کشور مصروف کا ر در بخش زراعت اند، بناء دولت سعی دارد، تا ۲۰ درصد بودجۀ سال آیندۀ کشور را نیز، بالای زراعت مصرف نماید.

وزیر مالیه، از اعضای ولسی جرگه خواست، تا هر چه زودتر بودجۀ سال آینده را مورد تایید قرار دهند، تا دولت بتواند، با تطبیق پروژه ها در بخش های مختلف، بودجه را به مصرف برساند.

وی گفت که رشد متوازن تمام ولایات در بودجۀ انکشافی مدنظربوده، اما تعیین سقف، بلندتر از آن، خارج از توان مالی دولت می باشد.

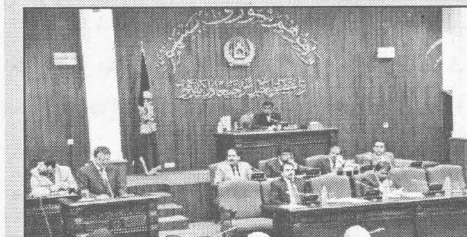

موصوف تهدیدات امنیتی در کشور را از جملۀ عواملی خواند که برخی ادارات دولتی نمی توانند، بودجۀ انکشافی شان را به مصرف برسانند.

وی گفت: "در بودجۀ سال آینده؛ بیشتر روی

ص۳

دوه بهرني سرتېري ووژل شول

د ناټو په مشرۍ نړیوالو سوله ساتو ځواکونو د افغانستان په سوېل کې د خپلو دوو سرتېرو د وژل کېدو خبر ورکړ. دغه خبر په کابل کې د یادو ځواکونو د مطبوعاتي دفتر له خوا د کب پر ۲۱مه په یوه خپره شوې خبرپاڼه کې ورکړل شوی دی. سرچینې زیاته کړه، چې دغه سرتېري یې ورمه ورځ د افغانستان په سوېل کې د ماین په یوه چاودنه او په یوه بله غیر نظامي پېښه کې وژل شوي دي. خو ایساف

د پېښې کره ځای او د وژل شویو سرتېرو هویت نه دی په ډاګه کړی.

بهرنیو ځواکونو بیا ولسي وګړي ووژل

بهرنیو ځواکونو ورمه شپه په جلال اباد ښار کې عملیات کړي او دوه تنه یې وژلي دي. د ننګرهار د والي ویاند احمد ضیاء عبدالزي د کب پر ۲۱مه وویل، چې دغه عملیات د شپې پر مهال د جلال اباد ښار د څلورمې ناحیې اړوند د انګور باغ په زرین اباد سیمه کې ترسره شوي دي. هغه زیاته کړه، چې د بهرنیو ځواکونو په دغو عملیاتو کې دوه تنه وژل شوي، خو دغه نه معلومه، چې وژل شوي کسان څوک دي. دی وایي، چې په دې اړه څېړنې پیل شوې دي. خو د انګور باغ د سیمې یوه قومي مشر غلام نبي وویل، چې دواړه وژل شوي وروڼه او موټر چلوونکي دي. د نوموړي په وینا، چې دغه وژل شوي حضرت خان او ضبطا خان نومېدل، چې له ډېرې مودې راهیسې په زرین سیمه کې مېشت دي او له هېچا سره یې اړیکې نه درلودې. د حضرت خان ورور ګلزار په داسې حال کې، چې د خپل وژل شوي ورور له مړي سره ولاړ و، په ژړغوني غږ یې وویل، چې ورور یې د نجیب ایوبي په نامه له یوه ترانسپورتي شرکت سره ډرېوران وو. نوموړي زیاته کړه، چې دوی به، پي ار تي او قول اردو ته اکمالات کول. دی وایي، چې د شپې پر دریو بجو بهرني ځواکونه د دوی پر بامونو وروختل او د ده ورور یې له کوره بهر کړ او په ډزو یې وواژه. د ضبطا خان زوی روح الله پژواک ته وویل، چې لومړی یې د شپې پر دولسو بجو پر کور کاڼي وغورځول شول. د هغه په وینا، چې پر درې بجې بهرني ځواکونه پر کور راوختل، کله چې یې پلار راووت، نو د بهرنیو ځواکونو له خوا ووژل شو. خو د دغو ځواکونو له خوا په یوه خپره شوې خبرپاڼه کې ویل شوي چې د عملیاتو پر مهال په دوو کورونو کې دوه کسان چې وسلې هم ورسره وې، ګډو ځواکونو ته ګواښ مخ کړ چې په ځوابي ډزو کې ووژل شول. که څه هم تر اوسه دا نه ده معلومه، چې وژل شویو له مخالفینو سره اړیکې درلودې که نه، خو په دې وروستیو کې د بهرنیو ځواکونو له خوا د عامو وګړو د وژلو لړۍ تنده شوې ده.

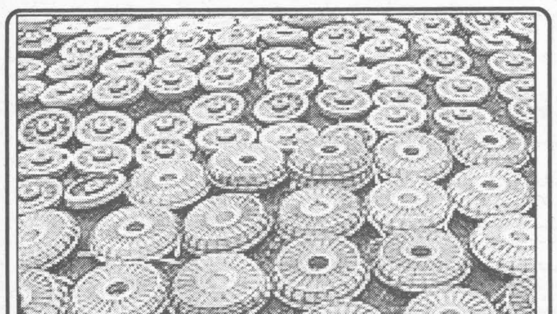

د افغانستان د ثبات کربنې او د ایران پوځي لاسوهنه!!!

۲

د لوی او بښونکي خدای (ج) په نامه

سرمقاله

تقاضاهای مکرر و اشتباهات متداوم

رییس جمهور کرزی دیروز طی یک سفر غیرمترقبه به اسعدآباد مرکز ولایت کنر رسید. در این سفر آقای کرزی را مقام های بلندرتبۀ دولتی، مشاوران رییس جمهور و معاون قوماندان ناتو در افغانستان همراهی می کردند. کرزی طی این سفر با بازمانده گان قربانیانی که ماه گذشته طی عملیات هوایی قوای ناتو در ولسوالی غازی آباد و مانوگی این ولایت جان های شان را از دست دادند نیز، دیدار و مراتب تسلیت و همدردی خود را با آنان ابراز داشت. رییس جمهور کرزی، در پایان این سفر، باردیگر از نیروهای خارجی به رهبری امریکا خواست، تا عملیات نظامی خود را متوقف نموده و مراکز تروریستان را در خارج از کشور از بین ببرند.

کرزی همچنان از نیروهای خارجی تقاضا کرد، تا رویدادهای به قتل رساندن افراد ملکی را تکرار ننمایند.

باید گفت که از ده سال به اینسو یعنی از زمانی که قوای خارجی به رهبری ناتو در افغانستان استقرار یافته اند، تلفات ملکی به شیوه های گوناگون ادامه داشته است. در اوایل به شمول آقای کرزی مقام های افغان در این زمینه واکنش جدی نداشتند و رویداد با یک عذر خواهی از سوی نیروهای خارجی خلاصه می گردید، اما اینکه این روند، متداوم و در نتیجه به عاملی برای ایجاد ناامنی های بیشتر تبدیل گردید، مقام های افغان این مسأله را جدی گرفته و همواره پس از وقوع چنین حوادث از خود واکنش تند نشان داده اند و در این راستا به تعیین و تشکیل کمیسیون هایی پرداخته است. واکنش ها و کمیسیون هایی که تا کنون هیچ دردی را دوا نکرده است و طی این مدت دراز دست کم نتوانسته، از یک مورد چنین کشتارها به صورت درست، شاید و باید تحقیق و بررسی واقعبینانه نماید و عاملان آن را مجازات نماید.

در واقع، سخنان دیروز کرزی نیز، از حیطۀ تشریفات حاکم خالی نیست. این سخنان در گذشته نیز بارها گفته شده و باز در پی وقوع رویدادهای مشابه گفته خواهد شد، اما اینکه جنبۀ عملی خواهد داشت و یا خیر؟ پاسخ این پرسش اکنون نیز نزد همه موجود است. خارجی ها نه در گذشته های نزدیک و نه هم دور به سخنان آقای کرزی و مقام های دولتی در این مورد اعتنا کرده و نه شواهد، قراین و تضمینی موجود است که در آینده، به آن التفاتی نموده و به عنوان تقاضای یک رییس جمهور منتخب به آن توجه نمایند.

بنابراین، چنین به نظر می رسد که این سخنان نیز دردی را دوا نخواهد کرد و نه هم از روند تلفات ملکی در کشور خواهد کاست. زیرا راهکارها و برنامه های دولت افغانستان در این باره مشخص و سیستماتیک نبوده، بلکه همه سمبولیک، نمایشی و شعارگونه است که تنها جنبۀ نظری دارد نه عملی. این امر در گذشته ها بهتر به اثبات رسیده است و بر همگان روشن است که این گونه تقاضاها و درخواست ها نزد خارجی به چه اندازه وزن و تول دارد.

دولت افغانستان اگر می خواهد، دیگر طفل، زن، پیرمرد و جوانان ما طعمۀ آتش و دود بم های کور نیروهای هوایی خارجی نگردند، بهتر است، در این راستا صادقانه وارد عمل شده و با داشتن استراتیژی ها و برنامه های مشخص در این زمینه، با توسل به راهکارهای دست به کار شوند که جنبۀ عملی داشته و بتواند در این زمینه موثر واقع شود. در غیرآن، چنین سخنانی که بیشتر به وعظ واعظان منبر می ماند، به جز ضیاع وقت و ریختن خاک در چشمان مردم نخواهد بود و مایۀ تسکین هیچ دردی نخواهد شد.

د افغانستان د ثبات کړښې او د ایران پوځي لاسوهنه!!!

میوند

ISNA

دا ټولو ته ښکاره ده، چې ایران له ډېر پخوا نه په افغانستان کې لاسوهنه کوي. که لږ څه د مسئلې ژورو ته ورشو، نو ویلای شو چې د ایران لاسوهنه یوازې په پوځي چارو پورې محدوده نه ده، بلکې په ډېرو نورو خواوو کې هم په پټه او ښکاره لاسوهنې کوي. د فرهنګ او کولتور په برخه کې خو یې لاسوهنو ټوله نړۍ خبره کړې، چې په دې هېواد کې یې څومره کولتوري لاسوهنې او کولتوري یرغلونه کړي دي. په دې وروستیو کې د ایران دولت له خوا دا ډول لاسوهنې مخ پر زیاتېدو دي، خو تر ټولو خطرناکې لاسوهنې چې حتا د یوه معنوي یرغل په مانا بلل کېدای شي، هغه په افغانستان کې بې ثباتۍ ته لمن وهل یا پوځي لاسوهنه او همداشان په دې هېواد کې مذهبي لاسوهنه او تفرقه ده او دا هغه څه دي چې تر اوسه یې افغان دولت پر وړاندې هېڅ هم نه دي کړي او دا ځکه چې ایران وار له وخته د هغوی خولې ور پټې کړې او بوجۍ بوجۍ یورویې د همدې سکوت په منظور دوی ته سپارلي دي. خو څه چې ولس او د هېواد ملي ګټو او ارزښتونو ته خطر پېښوي، هغه باید راوسپړل شي، ولس او نړیوالو ته په ډاګه شي، څو یې د فعالیت ریښې دومره ژورې لاړې نه شي، چې بیا یې ایستل ډېر زور او وخت ته اړتیا ولري. په دې وروستیو وختو کې د ایران له خوا په افغانستان کې د پوځي لاسوهنې په هکله ډېرې اندېښنې راپورته شوې او ان ډېر واره داسې پېښې شوې، چې په ښکاره ډول د ایران د پوځي لاسوهنې بېلګې وړاندې شوې او دا بېلګې د ایران له خوا دې هېواد ته لېږل شوې وسلې او توغوندي او همداشان د افغانستان د دولت د وسلوالو مخالفینو روزل او حمایه کول یادولای شو. دا موضوع تر ډېره نیویارک ټایمز ورځپاڼې راسپړلې او د ایران له دا ډول لاسوهنې څخه یې پرده پورته کړې ده. ټایمز ورځپاڼې د مارچ د میاشتې پر نهمه لیکلي چې د برتانیې حکومت وایي دغو راکټونو پیدا کېدل او نیول چې طالبانو ته راتلل د ایران له حکومت سره تړاو لري. نیویارک ټایمز لیکي چې دغه راکټونه څو اونۍ مخکې په نیمروز کې چې د افغانستان جنوب غربي برخه کې پروت دی نیول شوي وو. ورځپاڼه زیاتوي چې دا راکټونه له ایران نه راتلل او طالبانو ته ورکول کېدل. نیویارک ټایمز د ویلیم هاګ له قوله لیکي چې هغه وایي دی د دې تازه شواهدو له امله زښته ډېره اندېښنه لري چې دا څرګندوي چې ایران طالبانو ته د وسلې ورکولو ته دوام ورکوي. دا څرګنده خبره وه چې د دغه کار مقصد دا و چې په دغو وسلو سره د طالبانو د وژلو قابلیت زیات کړي چې افغانان او د ایساف قوه له ډېرې لرې فاصلې څخه ووژني. ورځپاڼه پر همدې تبصره کوي او وایي چې د ناټو غټو قوماندانانو څو څو ځلې خبرداری ورکړی دی چې ایران یاغیانو ته وسلې، پیسې او حتا د ایران د سرحد خواته د روزنې کمپونه برابروي. د ۲۰۱۰ م کال د مې په میاشت کې جنرال ستانلي مکرسټل چې هغه وخت په افغانستان کې د ناټو قوماندان و خبرداری ورکړ چې ایران په خپله خاوره کې افغان جنګیالیو ته روزنه ورکوي. د تېر کال په مارچ کې د سمندري قواوو ستر جنرال مایک مولین کانګرېس ته وویل چې له ایران نه د یادونې وړ اندازه وسلې افغانستان ته د راتللو په وخت کې نیول شوې دي. د نیویارک ټایمز ورځپاڼه تبصره کوي چې ایران په دې کې دلچسپي لري چې افغانستان بې ثباته وساتل شي. ددې یو دلیل خو دادی چې ایران غواړي د امریکا متحدو ایالاتو ته هم تاوان ور واړوي، ځکه چې ایران د امریکا متحده ایالات خپل پوخ او ازلي دښمن بولي. د اسوشیټېډ پرېس خبري اژانس لیکي چې تر دې مخکې ایران طالبانو ته پر ۲۰۰۶ م کال ۱۰۷ ملي متره راکټ ورکړي وو. خو دغه اوسني راکټونه ۱۲۲ ملي متره دي او ۱۳ میله یا ۲۲ کیلومتره واټن کې تر اتیا فوټو پورې چاودنه کوي. ددې راکټونو تخریبي قوت د پخوا نه اوس دوه چنده شوی دی. د فرانس پرېس خبري اژانس لیکي چې د برتانیې

۳مخ

کندز در اوج چور و چپاول اربکی ها؛

کی مقصر است، دولت یا اربکی ها؟!

تعدادی از مردم ولایت کندز می گویند که اربکی ها به زور پول و موبایل آنها را می گیرند و در برخی موارد، آنها را لت و کوب می نمایند.

آنها می گویند، با وجودی که ولایت کندز اخیراً از وجود مخالفان مسلح دولت تصفیه شده، اما اگر وضعیت به همین گونه ادامه یابد، مردم از دولت فاصله خواهند گرفت و زمینۀ برگشت مخالفان مسلح مساعد خواهد شد.

مردم می افزاید که از ظلم و ستم اربکی ها به ستوه آمده و از دولت می خواهند، تا هر چه زودتر این نیروی غیرقانونی را منحل سازد.

اربکی به آنعده مردم محل اطلاق می شود که در چوکات دولت رسمیت نداشته؛ اما از سوی دولت تسلیح، تجهیز و تمویل می شوند. در حال حاضر، بیش از ۱۵۰۰تن افراد مسلح به عنوان اربکی در مناطق مختلف کندز فعالیت دارند.

مردم می گویند که اربکی ها ماهانه، از هر خانواده به زور پول می گیرند و اگر کسی ابا ورزد، تهدید و لت و کوب می شود.

حبیب الله ۲۰ساله باشندۀ قریۀ منگتپه ولسوالی چهاردره می گوید، از یکماه به اینسو که اربکی ها به منطقۀ آنها آمده اند، از هر خانواده ماهانه مبلغ ۲۰۰ افغانی پول می گیرند و می گویند که آنرا به قوماندان خود می دهند.

او می افزاید: ''هفتۀ گذشته یک اربکی به خانۀ ما آمد و گفت که باید شما هرماه سر هر مرد زن دار (نکاح شده) دوصد افغانی بدهید، من برای شان گفتم که چرا؟ برایم گفت که وقت پرسان کردن نیست، فقط گپه بفام و بس، زیاد پرسان نکو و سبا

ص۳

ACKU

سفر غیرمترقبهٔ رییس جمهور...

منبع افزود که رییس جمهور کرزی در مراسم فاتحه خوانی افراد کشته شدهٔ ملکی توسط نیروهای ناتو در ولسوالی های غازی آباد و مانوگی اشتراک خواهد کرد.

گفته می شود که رییس جمهور کرزی در منطقهٔ یادشده با فامیل های افراد کشته شده نیز، ملاقات خواهد کرد.

به بهانهٔ تشکیل کمیسیون ...

مسوولیت؛ به تعبیر بنده بمانند یک قهرمان یا ...! در تالار ندا می دهد که " من کاندید کمیسیون شهداء و معلولان می شوم!" راستی، چرا باید کاندید کمیسیونی شوند که هیچ امیدی به تغییر و بهبود مربوطینش ندارند! و هیچ زد و بندی در پشت پرده های سیاسی آن، نمی توانند بیابند! چرا باید در کمیسیونی اشتراک کرد که کمترین بودجهٔ دولت را به خود اختصاص می دهد؟! آنها باور دارند، با رویکردی که مجموعهٔ نیروها در پیش گرفته اند، نمی توانند معاش بازماندهٔ شهید را از ۴۰۰ افغانی به بیشتر برسانند. شاید چنین تفکری معتقد است که بازمانده گان شهداء باید به شهداء بپیوندند! چرا که نعمت های اخروی در انتظار آنهاست!

کمیسیون های امور زنان و منابع طبیعی و کمیسیون مبارزه با مواد مخدر و فساد اخلاقی نیز، هر کدام با یک الی چهار متقاضی حکایت گر دردی دیگر است. همانگونه که در ابتدای نوشتار، پیوند تنگاتنگ و زنجیره یی بین این دردها ذکر شد، سالیان سال است که تبلور و عینیت آنرا در عملکردهای جامعه، حکومت و اخیراً پارلمان به نظاره نشسته ایم.

نوشتار از اطالهٔ کلام می پرهیزد و فقط از بارگاه آفریدگار رحمن مسئلت می کند، تا بر این سیرِ رو به قهقراء رحمی آورد، نخبگانش را مسئوولیت، محرومیانش را مکنت و خفتگانش را بیداری عنایت فرماید. و من الله التوفیق.

کی مقصر است، دولت یا ...

پیسه را آماده کن".

حبیب الله به آژانس خبری پژواک گفت که در خانهٔ آنها سه مرد همسردار وجود دارند و آنها مجبور شدند که برای اربکی ها، ۶۰۰ افغانی بدهند. نامبرده اظهار داشت: "ما فکر می کردیم که طالبان بروند؛ شاید دیگر ترس و بیم ما کم شود و یاهم شاید در آرامی زنده گی کنیم، مگر بعد از آمدن دولت و پیدا شدن اربکی ها، اکنون ما به اربکی ها جزیه می دهیم". وی علاوه می کند که آنان کدام عاید خاص ندارند و روزگار خود را با مزدورکاری پیش می برند. برخی مردم می گویند که اربکی ها موبایل آنها را نیز، برای خود غنیمت شمرده و از گرفتن آن دریغ نمی ورزند. دادمحمد ۳۳ ساله، باشندهٔ قریهٔ آق مسجد ولسوالی امام صاحب می گوید که ده روز پیش، زمانی که وی از قریه به مرکز ولسوالی می رفت، یک اربکی موبایل او را گرفت و تهدید کرد که دیگر به عقب نبیند.

وی علاوه می کند، وقتی که با او استدلال کرد که چرا موبایلش را بدون موجب گرفته، با قنداق تفنگ مورد لت و کوب قرار گرفت و از ناحیهٔ سر و پیشانی زخم برداشت. این باشندهٔ ولسوالی امام صاحب گفت که نه تنها موبایل او، بلکه تا حال موبایل ده ها تن از مردم محل، توسط اربکی ها به زور گرفته شده و کسانی که مقاومت کرده اند، لت و کوب شده اند. نماینده گان مردم نیز، از اربکی ها شکایت دارند و می گویند که اگر دولت جلو این همه خودسری آنان را نگیرد، ممکن است، زمینهٔ برگشت طالبان مساعد شود. امان الله اتمانزی یکی از موسفیدان ولایت کندز وعضو شورای عالی صلح، موجودیت اربکی ها را یکی از نگرانی جدی مردم کندز خوانده، ادعا کرد: "اربکی ها اکثرا افراد جنایتکار و جنگجو بوده که تنها به خاطر منافع خود، نه به خاطر منافع دولت، کار می کنند". او اظهار داشت که اربکی ها نه تنها باعث امنیت نمی شوند، بلکه باعث بدبختی می گردند، از پول مردم سلاح خریداری می کنند و آنها را لت و کوب می نمایند و عُشر می گیرند.

اتمانزی می گوید که وی به رییس جمهور کرزی پیشنهاد کرده است، تا در این مورد اقدام جدی صورت بگیرد و رییس جمهور نیز، برایش وعده داده است، تا جای همه این نیروها را پولیس محلی بگیرد. این موسفید گفت که به جای اربکی ها باید در قدم نخست تعداد پولیس و اردوی ملی افزایش یابد، در صورت جذب اربکی ها در چوکات پولیس، باید افراد شایسته و کسانی که مردم را اذیت نکرده، جنگسالار نباشند و وفادار به قانون باشند، جذب شوند. اما برخی از قوماندانان اربکی ضمن آنکه بعضی اشتباهات خود را تایید می کنند، می گویند که مسوولیت این همه، سرقت و آزار و اذیت مردم، به دوش دولت است. نبی گیچی که قوماندان دوصد نفری اربکی ها در ولسوالی قلعه ذال کندز است، می گوید که در ابتداء دولت برایش وعده داده بود که تمامی امکانات و مصارف را برایش می دهد، ولی دولت به وعده های خود وفا نکرده است، به همین علت، برخی اربکی ها مجبور می شوند که به خاطر پیشبرد زنده گی خود، دست به اعمال خراب بزنند و باعث آزار و اذیت مردم شوند. وی علاوه می کند: "من در گذشته، قوماندان جنبش اسلامی بودم، با آمدن حکومت کرزی به حیث یک فرد عادی زنده گی می کردم، مسوولان امنیتی کندز آمدند و به ما گفتند، سلاح بگیر وعلیه طالبان جنگ کن و برایم وعدهٔ هر نوع همکاری به شمول معاش را دادند".

این قوماندان اربکی گفت که از یک ونیم سال بدینسو با طالبان جنگیده و به جزء از چند میل سلاح و مهمات و مقدار کم پول، دیگر هیچ کمکی دریافت نکرده است، حالا مجبور است، از مردم کمک جمع کند، تا امنیت ولسوالی را تامین نماید.

نامبرده می گوید که اگر افراد آنان شامل پولیس محلی شوند و یک مقدار معاش ماهانه داشته باشند، به هیچ عنوان دیگر، از مردم کمک جمع نمی کنند و نه هم مردم شکایت خواهند داشت.

درعین حال، بعضی از این قوماندانان، از نام اربکی راضی نیستند و می گویند که می خواهند، شامل پولیس محلی شوند، تا جلو این همه بی بندوباری گرفته شود.

قوماندان بکله یکی از قوماندانان اربکی در ولسوالی علی آباد به پژواک گفت که چون مردم از نام اربکی نفرت دارند و تعدادی از افراد و قوماندانان اربکی اعمال بدی را انجام داده اند، بنابراین، وی می خواهد که شامل پولیس محلی شود و یاهم اگر شامل نمی شود، سلاح خود را به زمین می گذارد و به شکل فرد عادی، زنده گی می کند.

قوماندان بکله علاوه می کند: "هر کسی که سلاح گرفت، می گوید که من اربکی استم، در بسیار جاها مال مردم را می گیرند، مردم را اذیت و بی بند وباری می کنند و همه اربکی ها را بدنام می سازند". اما مسوولان محلی کندز می گویند که به زودی اربکی ها که نیروی مسلح غیرقانونی هستند، منحل و جای آنها را پولیس محلی، خواهد گرفت.

یک منبع قوماندانی امنیه کندز گفت که برای کندز ۱۲۰۰ تن تشکیل پولیس محلی منظور شده است و در حال حاضر، کار به سرعت روی این پروسه جریان دارد، تا افراد مناسبی که مردم محل تضمین آنها را می کنند، در صف پولیس محلی جذب شوند. وی می گوید که ممکن است این پروسه، دوماه را در بر بگیرد و بعد از آنکه پولیس محلی به وظایف خود گماشته شد، دیگر به هیچ کس به عنوان فرد مسلح به جز از نیروهای امنیتی افغان و آیساف اجازه داده نخواهد شد که فعالیت داشته باشند.

منبع افزود که در حال حاضر، تنها یکصد پولیس محلی بعد از آموزش در منطقهٔ تلوکهٔ مرکز کندز به وظایف گماشته شده اند و افرادی که شامل پولیس محلی می شوند، برای شان ماهانه همراه با معاش و اعاشه، ۹۰۰هزار افغانی داده می شود. منبع گفت : "ماهم تایید می کنیم که برخی از افراد اربکی، بعضی از کارهای خلاف را بر اساس مجبوریت می کنند، ولی وقتی که اکثریت آنان که دارای اوصاف خوب باشند، شامل پولیس محلی شوند و ماهانه معاش بگیرند و در چوکات دولت باشند؛ دیگر مرتکب جرم نخواهند شد و طبق قانون زنده گی خواهند کرد".

منبع، ضمن تایید اینکه شکایات برخی مردم از ناحیهٔ آزار و اذیت اربکی ها به آنها رسیده، می گوید که مردم اگر شکایت داشته باشند، باید به قوماندانی امنیه مراجعه کنند، تا در زمینه رسیده گی شود.

به گفتهٔ منبع، هر کسی که کار نامشروع می کند و لو در هر سطح باشد، بازداشت وبه پنجهٔ قانون سپرده می شود.

منبع به عنوان مثال می گوید که یکی از قوماندانان اربکی به نام قوماندان ضیاء در ولسوالی علی آباد یکتن از افراد ملکی را بنا بر خصومت شخصی به قتل رسانده بود، پولیس وی را دستگیر کرد، فعلا ضیاء با وجودی که قوماندان مهم اربکی بود، در زندان به سر می برد. قابل یادآوری است که ستر جنرال بسم الله محمدی وزیر امور داخله در سفری که ماه گذشته به ولایت کندز داشت، نیز از منحل ساختن تمامی نیروهای اربکی خبر داد و گفت که به زودی جای این افراد را پولیس محلی خواهد گرفت. این درحالی است که سال گذشته، یک قوماندان اربکی در کندز متهم به تجاوز بر دو زن یک خانواده گردیده بود، اما وی دست داشتن در این تجاوز را رد می کرد.

د افغانستان د ثبات کرښې...

خارجه وزیر وېلیم هاګ د چارشنبې پر ورځ د تهران دا عمل محکوم کړ او ویې ویل چې د برتانیې خاصو قواوو د ایران هغه وسلې نیولې دي چې په افغانستان کې طالبانو ته ورتللې. وېلیم هاګ وویل د وسلو هغه جوپه چې په نیمروز کې د نړیوالو قواوو په عملیاتو کې نیول شوې ده، هغه د ایران له خوا برابره شوې وه. وېلیم هاګ زیاته کړه چې دا کار د ایران له هغې ادعا سره تضاد لري چې د نړیوالې ټولنې او همدار نګه د خپلو خلکو په مقابل کې هم ادعا کوي چې دوی د افغانستان د ثبات او امنیت ملاتړ کوي.) خو بالمقابل ایران بیا دا ډول تورونه بېځایه بولي او ردوي یې او وایي چې دا د غربي پوځونو بېځایه او بې مورده تبلغات دي، خو که چېرې دا دروغ وي، نو ایراني وسلې نیول هم دروغ خبره ده، حال دا چې دا ټولو ته څرګنده ده، چې په افغانستان کې څو څو واري ایراني وسلې ونیول شوې او همداشان دا هم جوته شوې چې د افغان دولت ځینې مخالفینو ته په ایران کې روزنه ورکړل شوې ده. همدارنګه ایران د کولتوري، مذهبي او نورو سیاسي لاسوهنو په برخه کې هم په ځلونو ځلونو ویلي، چې دوی په دې هېواد کې هېڅ ډول لاسوهنه نه کوي، خو حقیقت بیا هغه څه دی، چې ولس یې د سر په سترګو ویني. په دې صورت کې ویلای شو، چې ایران په افغانستان کې تر بوسو لاندې اوبه تېروي، دوی ته که هره لار ګټوره وبرېښي له هماغې لارې خپل هدف ترلاسه کوي، هغه کې د ثبات کرښې ورانول وي او که نورې نورې لارې او دوی تر ډېره په داسې ډول خپل سیاست مخ ته وړي او د خپلو هدفونو لپاره کار کوي، چې ظاهراً د افغانستان له دولت او ولس سره د دوستۍ څرګندویي کوي، خو که معنوي او حقیقي لوری یې وڅېړل شي، بیا معلومېږي، چې موضوع څه شی ده او ایران په دې هېواد کې کوم اهداف لري او څه غواړي؟!

طرح بودجهٔ سال ۱۳۹۰ به ولسی ...

تامین امنیت تمرکز شده است."

کیفیت معارف، بلندبردن سطح کمیت معلمان و جلب دانش آموزان جدید نیز، ازجملهٔ مواردی است که در بودجهٔ سال آینده به آن توجه شده است.

عبدالرووف ابراهیمی رییس ولسی جرگه در مجلس دیروزی گفت که هر چه سریعتر بالای بودجه کار صورت گیرد و مورد تصویب قرار گیرد.

وی گفت که کمیسیون مالی و بودجهٔ ولسی جرگه سر از امروز (۲۲ حوت) روی بودجه بحث نموده و نتایج آن را در فاصلهٔ چند روز آینده به مجلس عمومی ارایه کنند.

به اساس قانون اساسی کشور، مسودهٔ بودجهٔ سال آینده، باید در ربع چهارم سال، از سوی حکومت، برای تصویب به شورای ملی نخست به مشرانو جرگه و بعد از تصویب مشرانو جرگه به ولسی جرگه پیشکش گردد.

د مسوولیت د لېږد پروسې پیل او ...

د سازمان عمومي سرمنشي انډرس فوغ راسموسن له یادې غونډې وروسته په یوه خبري ناسته کې وویل، چې د مسوولیت د لېږد د پروسې له پیلېدو سره به په افغانستان کې د امنیت او ثبات یوه نوې مرحله پیل شي. خو د کارپوهانو په باور دا تر وخت مخکې خبره ده، چې وویل شي، په رښتیا به هم په دې هېواد کې د ثبات نوی پړاو پیل شي او دا به د وخت او حالاتو سره روښانه شي، چې څه کېږي او حالات کوم پلو ځي؟

ACKU

به بهانهٔ تشکیل کمیسیون های پارلمان

سیدروح اله ظهوری

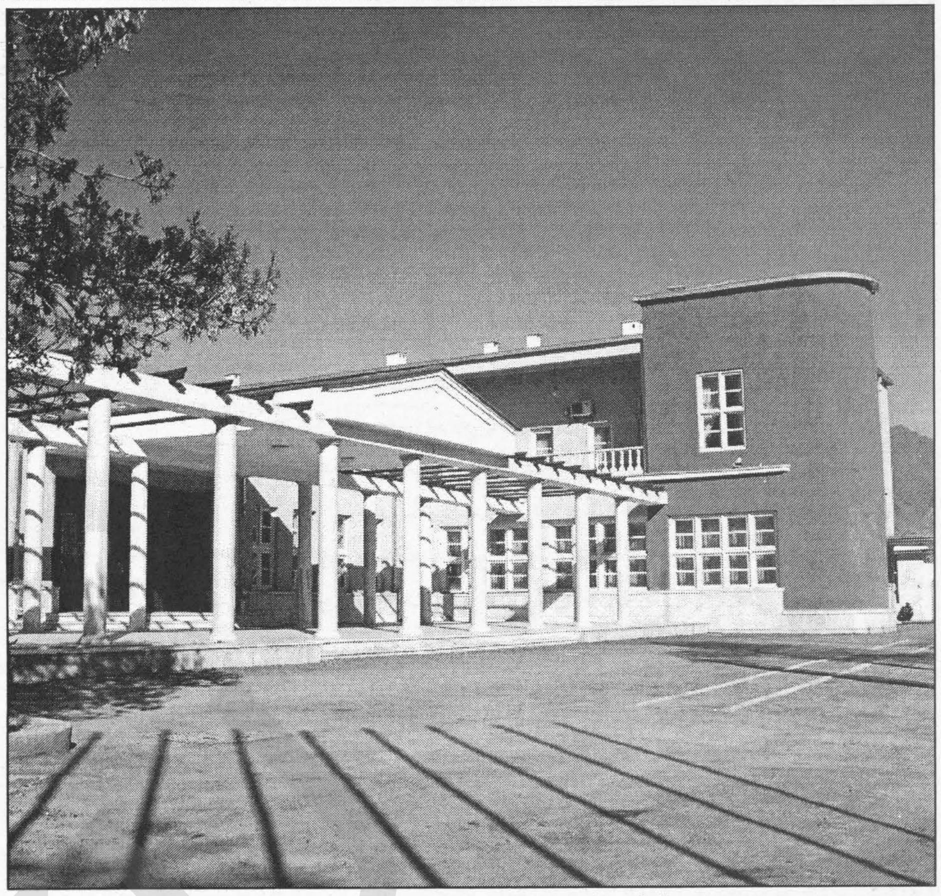

این نوشتار نه آیهٔ یأس است و نه هم قصد کتمان برخی جنبه های مثبت در عرصهٔ جامعه و سیاست را دارد، بلکه انشاالله کم و کیف آن را به نوشتار دیگری موکول می کند، ولی از آنجایی که فرآیند و برآیند پدیده ها و حالات جغرافیایی بنام افغانستان، حکایت از عمق ناملایمات می کند، ناگزیر به تشریح مختصر آن می پردازیم.

هرگاه صحبت از شهداء و معلولان می شود، بر اساس تاریخ وقوع؛ تجاوز ارتش سرخ، جنگ های سی ساله، قشون کشی نیروهای ناتو و در انتها انتحار و انفجار در اذهان خطور می کند. طبیعی است که، در تداوم قتل و غارت؛ تهاجم و تجاوز؛ بلاد و آبادی ها و هر آنچه مربوط به حیات و زیست بشری و طبیعی می شود نیز، مورد تاخت و تاز، تخریب و انهدام قرار می گیرد، بی گمان منابع طبیعی، جنگلات، معادن و ذخایر رو زمینی و زیرزمینی، در این هجمه به انحای مختلف آسیب خورده و یا مورد بهره برداری های سوء قرار می گیرد.

ناگفته پیداست که تولید، کشت و قاچاق مواد مخدر در بسترهٔ ناامنی ها و در دامان پنهان و آشکار انواع مافیای قدرت و فساد گروه های بین المللی و حتا برخی رجال دولتی قوام می گیرد و جامعهٔ زخم خورده و منفعل چند فرهنگی را بازیچهٔ انواع طرح ها و آزمون های خود قرار می دهد.

جوانان و اقشار طرد شده از نظام اقتصادی و اجتماعی ناسالم و نابرابر، در قالب اجتماعات بیکاران و گروه های بزه کار، در جامعه یی ناهنجار و بی قاعده شکل می گیرند و زمینه یی مستعد، اما مخرب برای انواع انحرافات، فساد و تباهی فراهم می گردد.

چنانکه از دیگر ابعاد انسانی، یعنی خانواده گی به قضیهٔ جنگ ها و ناآرامی ها نگریسته شود، بر اثر بلاهای خانمان سوز جنگ ها، ارتباطات انسانی، اخلاقی و عاطفی در بشریت جریحه دار شده، سخت ترین و مُهلک ترین لطمات بر روح و روان انسانی وارد می شود. در این میان قشر زنان در هولناک ترین چشم اندازها و عمیق ترین آلام و زخم های حرمان؛ غوطه ور در تراژیدی های بی کسی و بی خانمانی، در مرگ عزیزان و همراهان و در غم تهی بودن کاسه ها و شکم های اطفال شان، همچنان می گدازند.

در چنین اوضاعی در دو سوی کاملا متفاوت و مجزا، افراد مرفه بی درد و غوطه در ناز و نعمت، سوار بر گردهٔ محرومان، با انواع بازی های سیاسی و جناحی، مستی قدرت، ثروت و شهوت را تجربه می کنند، اما در آن سوی، فوج عظیم گرسنگان، بی خانمان ها، بیکاران و بعضاً تبهکاران و انواع انحرافات فکری، فرهنگی، خانواده گی و انسانی شکل گرفته، موجبات تهدیدات امنیتی، رکود اقتصادی و ایستایی استعدادها و فرار مغزها را فراهم می سازد.

به جز مواردی اندک، هیچ ارتباط نیکو، عمیق و فراگیر انسانی و اخلاقی در راستای اعتلاء، عظمت و عزت مجموعه یی انسانی به نام ملت برقرار نمی شود و اگر هم می شود، تک بُعدی، سودجویانه و مقطعی است.

ضعیف ترها که از هیچ پایگاه اجتماعی و اقصادی برخوردار نیستند، غالباً ضمن حفظ کرامت انسانی و اسلامی خویش با کمترین امکانات زیست، فقط دم و بازدم می کنند و یا با سخت کوشی، کد یمین و عرق جبین به سختی در راه اعاشهٔ خود و فامیل شان شب را از روز نمی شناسند، برخی دیگر نیز، منفعل و مستاصل از زمانه یی نابرابر و ظالم، به تکدی گری، فقر، و حتا سرقت و فحشاء رو می آورند.

و اینها فقط یک سوی سکه و بخشی از سناریوی دردآور مردم و دیاری جنگزده، سوخته و محروم است. اینکه چه کسانی در ایجاد این جغرافیا یا نیستان درد به نام "افغانستان" مقصر بوده اند، صحبتی مجزا و بحثی مفصل می طلبد، از امراء و حکام بی درد و عیاش تاریخ که جز خوشگذرانی و معاملهٔ این سرزمین فکری در سر نداشتند، گرفته تا قوای متجاوز بیگانه از غرب و شرق عالم و عمال دست نشاندهٔ شان، تا مدعیان دفاع از بیرق سه رنگ این کشور و دستاوردهای مقدس آن، همه و همه باید روزی در معرض خداوند و خون های شهداء جواب پس بدهند.

اگر دست ما از دور دست های تاریخ و اقصای نقاط جهان که متجاوزان در آن زنده گی می کنند، کوتاه است، حداقل در یک مقطع زمانی و جغرافیای مکانی، هستند کسانی که نوک پیکان سوالات متوجهٔ آنان خواهد شد، نه تنها این گفتار، بلکه ضجه های بیوه زنان، یتیمان و نعره های تکبیر شهیدان و جای جای این خاک سیاه و سوخته از کران تا بیکران آن، متولیان امر را زیر سوال می برند و آن اینکه، گیریم که زخم را دیگران ساختند، آیا با آن همه منابع، توان مداوا از شما ساخته نبود؟ چرا نباید مرهم گذار زخم مجروحان بود؟! مگر نه این است که مسوول یعنی سوال شونده و کسی که باید پاسخگو باشد، پاسخگوی کی و نمایندهٔ کدام قشر؟ آنانی که در این جغرافیای درد به وکلای خود رأی دادند یا فرزند شهید بودند، یا همسر، پدر و مادر و شاید هم برادر، خواهر و هر دردآشنای دیگر شهید؟!

روی سخن با تمام جریان های اجتماعی، سیاسی و مسئوول به خصوص وکلای محترم پارلمان است. با حفظ احترام و حرمت به آن دسته از نماینده گانی که شاید در کنار دیگر دغدغه های فردی یا گروهی شان، لختی به مسوولیت، خدا و مردم شان هم می اندیشند، آنها را به تدبر و تأمل بیشتر فرا می خوانیم. در اخبار مربوط به تشکیل کمیسیون های داخلی می شنویم که بر سر کمیسیون های پرطمطراق و دهان پُر کن چه کوشش هایی که نمی شود، به حدی که از فرط متقاضی از حد نصاب هم خارج می شود! ولی دریغ و درد که در کمیسیون شهداء و معلولان و کمیسیون امور زنان، یک نفر و حتا هیچ هم کاندید نمی شود، جالب است و حزن آور!

و جالب تر از آن، وقتی این آمار در تالار ولسی جرگه اعلام می شود، نماینده یی از روی ترحم و غم شریکی و شاید هم احساس

ص۳

ACKU

کنوانسیون رفع کلیه تبعیضات علیه زنان

ماده هژدهم: ۱- الف: تهیه گزارش ظرف یکسال پس از لازم الاجراء شدن برای دول مربوطه.
ب: پس از آن حداقل هر چهار سال یکبار و در صورت درخواست کمیته زودتر از چهار سال.
۲- این گزارشات حاوی مسایل و مشکلاتی است که براجرای تعهدات و وظایف این کنوانسیون اثر میگذارد.

۱۶ جوزا ۱۳۸۱

این پیام از طرف کمیسیون مستقل حقوق بشر افغانستان تقدیم گردید

برای نشر اعلانات تان به این شماره ها تماس حاصل نمایید: ۰۷۰۰۲۴۴۳۸۴ / ۰۷۸۳۱۶۰۴۵۰ – ۰۷۰۰۵۹۶۲۰۵ / ۰۷۹۷۸۵۹۰۴۰

اراده ورځپانه یوازې
د سرلیکنې ننګه کوي،
نورې لیکنې د لیکوال
خپل نظر دی، ورځپانه یې
مسوولیت پر
غاړه نه اخلي.

حق الاشتراک :
قیمت یک شماره: (۵) افغانی
سالانه: ۲۰۰۰ افغانی
شش ماهه: ۱۰۰۰ افغانی
برای موسسات و سفارتخانه ها:
سالانه ۳۰۰ دالر امریکایی
شش ماهه ۱۵۰ دالر امریکایی

مرکز نشرات افغان
روزنامهٔ ملی اراده
موسس و صاحب امتیاز: حاجی سید داؤد
مدیر مسوول: خادم احمد
موبایل: – ۰۷۰۰۵۹۶۲۰۵
Khadem.kabul@yahoo.com
معاون: استاد مرتضی فرحتیار
موبایل: – ۰۷۹۷۲۵۳۱۶۴
Farhatyarm@yahoo.com

ادیتور پشتو: مجیب الرحمن امیری
موبایل: – ۰۷۰۸۸۸۷۰۶۶
دیزاین: انجینیر محمدجمیل "امیری"
همکار تخنیکی: محمدجمیل "احمدی"
مسوول توزیع و بازاریابی: عبدالسمیع
۰۷۰۰۲۴۴۳۸۴
ایمیل:
erada.daily@yahoo.com
آدرس: دهمزنگ، عقب سینمای
بریکوت، سرک اول کارته چهار.

ERADA DAILY
Afghan Media Resource center
Establisher and Concessionaire:
Haji sayed Daud
Editor in chief: Khadem Ahmad
Editor: Farhat yar
Pashto Editor: Mojiburahman Amiri
Designer: Eng, Mohammad Jamil Amiry
Address: Behind Baree kout-cinema,
first street of karti-e-char
Email: erada.daily@yahoo.com